البلاد السعودية

صحيفة الشعب العربي السعودي

امتياز الجريدة للشركة العربية للطبع والنشر
مدير الجريدة ورئيس تحريرها عبد الله عريف

ثمن النسخة

الاعلانات يتفق عليها مع الادارة
الاشتراكات
داخل المملكة ٣٠ ريالا سعوديا
خارج " ٣٠ " "

٣ قروش داخل وخارج

مكة المكرمة ـ العدد (١٢٦٣) السنة السادسة عشرة (تصدر أيام، الاحد، الثلاثاء، الخميس من كل أسبوع) يوم الثلاثاء ٢١ ربيع الأول ١٣٧٢ هـ ٩ - ديسمبر ١٩٥٢ م

كلمة الجريدة

من سنوات وهذه الصحيفة تدعو الى ضرورة وجود «دليل للحاج» ، ورغم ماقيل وما نشره المدير العام للحج ،فان المشروع مازال فكرة لم تنفذ بعد

ان دليل الحج اكثر من ضرورة وان كثيراً من المشاكل التي يتعرض لها الحاج ـ كأي غريب في اي بلد ـ كفيل بازالتها «دليل الحاج» ، وما أحب ان اطيل في مسيس الحاجة الى اخراج الدليل ، لان القناعة به وبضرورته موفورة ، ولكن العمل على اخراجه بطيء ، يسير بخطوات «روتينية» وعندي ان على مدير الحج ، ان يدعو اربعة أو خمسة من الكتاب ، وان يتفق معهم على مكافأة مادية محددة ،وبهذا لن تمضي خمسة عشر يوماً أو أقل حتى يجده ناجزاً بين يديه ، وانا اعرف ان بعضهم قام بهذه المحاولة وكتب ، وبعضهم اخرج «دليل الحاج المصور» ،فلو تجمعت هذه الجهود لانجزت المشروع في اقل وقت ، ويأتي بعد ذلك دور المراجعة ثم الطبع .. وهذه يكفيها ثلاثة شهور .. ولا بأس بعد ذلك من ان يترجم الى لغات الحجاج المختلفة ، بل ان هذا لازم وضروري ..

وبهذه المناسبة اذكر ان كثيراً من كبار الحجاج ـ ولا سيما الصحفيين ـ يطلب منا في أيام الموسم أن نمدهم بمعلومات مطبوعة عن المملكة العربية السعودية وحجاج الهند والباكستان واندونيسيا ومن لا يعرفون اللغة العربية ـ يطلبون ان تكون تلك المعلومات باللغة الانكليزية التي يعرفونها ، ويطلب بعضهم صور الشخصيات والمنشآت ، ويطلب بعضهم الاجابة على اسئلة معينة ، أو معلومات خاصة . فلا نجد سوى مجموعات الاعداد الممتازة من «البلاد السعودية» ،وما اكثر ما نحيل الآخرين الى السفارات والمفوضيات السعودية في بلادهم ، وما ادري مايقولون حين لا يجدون بغيتهم في السفارات والمفوضيات ، ذلك لان الحكومة لا تعنى بالدعاية ؛ مع ان هذا النوع واجب حكومي تفعله كل حكومة ، وان الانسان ليضيق بالنشرات وصور النشاط العام والمجلات التي تبعثها الحكومات جميعاً الى دور الصحف والمؤسسات والشخصيات .. ان هذه ناحية هامة جداً في حياة كل دولة ، ولذلك اقترح على الحكومة ، ان تسرع فتأسس داراً للاستعلامات يتجه اليها طلاب المعلومات عن المملكة ، وان تقوم وزارة الخارجية بعمل دليل عام عن المملكة ، مزود بالصور العامة . وان تترجم اجزاء منه الى اللغات الاجنبية على ان يكتب باسلوب العصر وباللغة التي يفهمها الناس ، وعلى احدث طرق الاخبار والنشر الحديثة ؟

سمو ولي العهد المعظم
يغادر المدينة بتوديع كبير

منذ الصباح الباكر من يوم السبت توافد أهالي المدينة على دار الخريجي لتوديع سمو ولي العهد المعظم، وفي الساعة الثالثة جلس سموه يستقبل وفود المودعين من مختلف طبقات الشعب ،وبعد أن عرضت على سموه المعظم بعض الأعمال والمشاريع التي امر بها سموه المعظم لرفع مستوى الحياة في المدينة المنورة غادر دار الخريجي قاصدا المسجد النبوي وقد علت أصوات الجموع الكبيرة المصطفة على الطريق تهتف بحياة سموه فاستقبل عند مدخل المسجد النبوي معالي وكيل أمير المدينة وسعادة مدير الاوقاف ورجال ادارة المسجد النبوي وكثير من الأعيان والوجهاء وبعد ان صلى سموه تحية المسجد وسلم على الرسول ﷺ وتوجه الى القبلة ودعى الله تعالى غادر المسجد ووقف الأمراء والوجهاء والأعيان ووفد مكة المكرمة والوفود المختلفة حيث ودعو سموه المعظم وتوجه ركبه بين حفاوة الأهالي وهتافهم حفظ الله سموه في الحل والترحال في ظل العاهل المفدى .

في الساعة السادسة والنصف من يوم السبت وصل ركب سمو ولي العهد الى قرية الصويدرة ، وكان في استقبال سموه المعظم أهل القرية وأميرها وكانوا قد تجمعوا منذ الصباح الباكر وتفضل سموه فنزل بخيمهم وشرب القهوة العربية وتفقد احوالهم وكانت جموع البادية تقف عند كل واد من الاودية الممتدة على طول الطريق كما كان وفد من اهالي المدينة المنورة ووفد مكة المكرمة قد توافدو على بعد خمسة وعشرين كيلو مترا من المدينة ليتشرفوا بوداع سموه . هذا وبعد ان تناول سموه طعام الغذاء في قرية الصويدرة وشرب القهوة والشاي وفي معيته حضرات أصحاب السمو الامراء المرافقين لسموه ورجال حاشيته واهالي القرية توجـه قاصداً الى [المزير] وتبعد عن المدينة بمسيرة خمسة ساعات تقريباً اى مايعادل ٢٢٥ كيلو متراً وقد تقدم رجال البادية الى سموه ببعض الهدايا رمزاً لولائهم وحبهم وكان سموه يقف عند كل جماعة منها وتفضل برعايتهم والاحسان اليهم وبتقبل هداياهم ويأمر لهم بمكرمات ، وكانت سيارات النقل تبعث الى مداخل الاودية والشعوب على طول الطريق لتوزيع الكساوى والنقود على الشيوخ والاطفال والنساء .

برقيات في سطور

* دمشق : ـ طلبت وزارة الخارجية الى صحف سوريا عدم الخروج بانتقاداتها السياسية عن المألوف والمعهود بين الدول من اساليب النقد الرصينة البعيدة عن التجريح والتشهير وقالت انها مع رغبتها الاكيدة في تمتع الصحافة بكامل حرياتها ترجو ان تستعمل حقها في النقد ضمن حدود اللباقة

* عمان : ـ قرر مجلس الوزراء الاردني الغاء الامتياز الممنوح لشركة بوتاس فلسطين المسجلة في لندن لاستغلال موارد البوتاس في البحر الميت والمعروف ان الحكومة الاردنيـة تعتزم استغلال هذه الموارد لحسابها وقد استدعت خبيراً دولياً للدراسة المشروع وتقديم تقرير عنه

العقيد أديب الشيشكلي
يكرم سمو الامير نواف في سوريا

دمشق : برقياً : أقام سعادة العقيد الشيشكلي بوصفه نائب وزير الخارجية اليوم السبت مأدبة

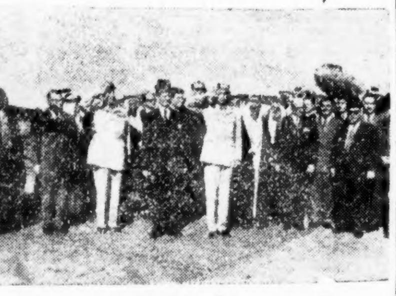

الأمير نواف رافعاً يده بالتحية العسكرية وعن يمينه رئيس مجلس الوزراء ووزير الخارجية بالوكالة . ورئيس أركان الجيش اللبناني . وعن يساره السفير السعودي .

غذاء على شرف سمو الامير نواف دعي اليها الوزراء السوريون وسعادة السفير السعودي عبد العزيز بن زيد والوفد السعودي العسكري ورجال السفارة السعودية ورجال الخارجية السورية وقبل الغذاء تقدم سعادة العقيد من سمو الأمير وقال لقد أنابني دولة الزعيم بتقديم وسام الإستحقاق السوري من الدرجة الممتازة لسموكم وذلك لخدماتكم القيمة لسوريا وقلده العقيد الوسام في صدره فشكره سمو الأمير على ذلك وتمنى المجد والعزة لسوريا في عهده الجديد .

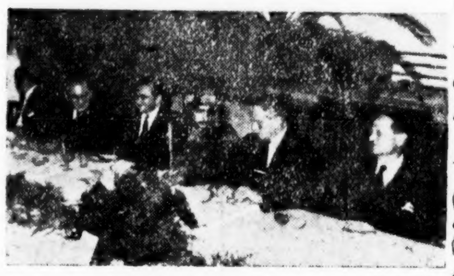

الأمير نواف على مائدة الغداء التي أقامها رئيس الجمهورية في نادي الضباط في بيروت وحوله الوزراء .

وفي اليوم الثاني زار سعادة العقيد أديب الشيشكلي سمو الأمير نواف في فندق

(البقية على الصحة الثانية)

ليبيا تعقد معاهدة مع مصر
وتدخل عضواً في الجامعة العربية

في القاهرة ـ أول أمس ـ صرح السيد محمود منتصر رئيس الوزارة الليبية بأن ليبيا ستكون عضواً في الجامعة العربية قبل الدورة القادمة للجامعة العربيه ، التي ستعقد في شهر مارس القادم كما صرح بأنه سيؤجل سفره من القاهرة للسير في المفاوضات التي بدأت مع المسئولين في القاهرة قبل أربعة أيام ، والتي ستنتهي الى عقد معاهدة بين ليبيا ومصر . وقال انه يؤمل ان يعرض على البرلمان الليبي قريباً نتيجة مفاوضاته ـ أيضاً ـ لعقد معاهدات مع أمريكا وبريطانيا وفرنسا .

مظاهرات شعبية
في مراكش والجزائر وتونس

من أنباء الدار البيضاء في مراكش ان ثلاثة الاف عربي قد اشتركوا في المظاهرات التي جرت هناك ضد الفرنسيين وقد جرح شخصان واعتقل تسعة آخرون . وكان ثلاثة اشخاص جرحو قبل ذلك عندما انفجرت قنبلة في دار احدى الصحف .

وفي الجزائر قام المتظاهرون الوطنيون امس بتحطيم النوافذ وشكلوا مواكب صاخبه عند تشييع جنازة احد ضباط الامن فاندفع مائة من رجال البوليس الذين كانوا يتولون حراسة الجنازة واحتجز ثلاثة اشخاص بعد سلسلة من الاعتقالات ووقعت في تونس يوم أمس اشتباكات جديدة بين رجال البوليس والمتظاهرين الوطنيين جرح جراءها أحد رجال البوليس واعتقل عدد كثير من التونسين

همسة

نريد أن نسأل ـ وأظن ان أمين العاصمة خير من نسأله ـ عن ميعاد العمل في سفلتة الشارع العام ؟ ان الشهور تمضي تباعا . ولا شيء يدل على قرب المودة الموعودة . واخشى ان تجيء شهور الصيف ، ثم شهور الموسم ، والشارع العام كما هو اليوم «حفر» «ومطبات» و« تعاريج »

اننا لانريد ان نسأل عن المشروعات الموعودة (للحجون) (والشهداء) و(جياد) و(المسفلة) بل نريد ان نتواضع فنرجو ان يعود لنا الشارع العام كما كان .. فقد ضاق الناس بحالته .. والمتعهد باعماله ان لم يجد سؤالا ملحا ، وتعقيبا دائما واتصالات مستمرة ، سوف يظل عدوه الابدى انشغاله بخطوط عرفات ـ على فرض ان العمل بها الآن مستمر ـ وبانشغاله الاخري ! ! فهل لسعادة أمين العاصمة ان يسأل ، ويعقب ويتصل ؟ نرجو ان يكون قد فعل ونحن لا ندري ! !

أبو نظارة

٥ـ منظمة الامم المتحدة

محكمة العـدل الدولية أيضاً

بقلم
جميل الحجيلان

. . والولاية الاجبارية هي التي تتم للمحكمة بموجب تصريح فردي من أحد أطراف النظام الأساسي ،كأن تتقدم دولة وتقر للمحكمة بولايتها الجبرية في جميع المنازعات القانونية التي تقوم بينها وبين دولة أخرى تقبل نفس الالتزام (أي الولاية الجديده للمحكمة) متى كانت هذه المنازعات متعلقة بتفسير معاهدة من المعاهدات أو بأي مسألة من مسائل القانون الدولي . وغالبا ما يكون التصريح بقبول الولاية الجبرية مقروناً بشروط مختلفة كتحديد مدة صلاحية هذا التصريح ، أو استبعاد المنازعات المتعلقة بحقوق سيادة الدولة ، أو شئونها الداخليـة وأغلب التصريحات بقبول الولاية الجبرية مقيدة بشرط التبادل ، بمعنى أنه لا تخضع الدولة التي أصدرت التصريح لتلك الولاية إلا في القضايا التي يكون طرفها الثاني قد قبل الولاية الجبرية أيضاً ،والواقع أن أغلب الدول الأطراف في النظام الأساسي للمحكمة ، قد أصدرت تصريحات بقبول الولاية الجبرية للمحكمة ،وبذلك تم لها حق النظر في أغلب الخلافات القانونية الدولية .

أحكامها

و إذا كانت المحاكم الوطنية تطبق التشريع الوطني على الخلافات التي تنظر فيها ، فإن محكمة العدل الدولية تصدر أحكامها وفقاً لقواعد القانون الدولي .

فإذا كان بين أطراف النزاع اتفاق معين غير متنازع فيه ، بشأن النزاع المطروح على المحكمة فانها تأخذ بأحكام هذا الاتفاق وإذا لم يوجد اتفاق ما بشأن النزاع فإنها تقضي به وفقاً للعادات الدولية المرعية المعتبرة بمثابة قانون أو تأخذ بمبادىء القانون الدولي العامة التي أقرتها الأمم المتحدة ، أو حسب ما جرت عليه أحكام المحاكم وكبار الفقهاء في القانون العام وإذا لم تتمكن المحكمة من الفصل في النزاع باحدى المصادر القانونية السالف ذكرها فإنها تقضي به وفقاً لمبادىء العدل والانصاف إذا وافق أطراف النزاع على ذلك :

وتصدر المحكمة أحكامها بالأغلبية العادية ،على أن لا تقل هيئة المحكمة عن تسعة قضاة . وأحكامها نهائية غير قابلة للاستئناف ، الا أنه يجوز التماس اعادة النظر إذا ظهرت واقعة حاسمة كانت مجهولة عند نظر القضية واصدار الحكم فيها .

وطبيعي ان الحكم لا يلزم إلا أطراف النزاع وفي القضية التي فصل فيها بالذات .

ومعروف أن الأحكام التي تصدرها المحاكم الوطنية في كل البلاد تقوم بتنفيذها السلطة التنفيذية المختصة بدقة وأمانة ، مما يحفظ للقضاء هيبته وكرامته والحال تختلف بالنسبة لمحكمة العدل الدولية فليس هناك سلطة تنفيذية عليا تلزم الدول من حيث المبدأ على تنفيذ جميع أحكام محكمة العدل فقد نصت المادة [الرابعة والتسعون] من ميثاق الأمم المتحدة أن يتعهد كل عضو من أعضاء الامم المتحدة أن ينزل على حكم محكمة العدل الدولية في أية قضية يكون طرفاً فيها . وإذا امتنع أحد المتقاضين في قضية ما عن القيام بما يفرضه عليه حكم تصدره المحكمة فللطرف الآخر أن يلجأ إلى مجلس الأمن ، ولهذا المجلس ، إذا رأى ضرورة لذلك ،أن يقدم توصياته أو يصدر قراراً بالتدابير التي يجب اتخاذها لتنفيذ هذا الحكم)

البقية على الصفحة ٣

صنف ممتاز

سمن فقيه

حي على الصلاة

الايام	فجر	ظهر	عصر
الثلاثاء	١١ ٤٤	٦ ٣٧	٩ ٤٢
الاربعاء	١١ ٤٤	٦ ٣٧	٩ ٤٢

اسعار العملة

	ريال	قرش
الجنيه السعودي	٤٠	
الجنيه الافرنجي	٤١	١٨
« المصري	٨	١١
« الاسترليني	٩	٢٠
الدينار العراقي	٩	١٣
مائة الروبية الباكستانية الجديدة	١٠٣	١١
مائة الروبية الهندية الورق	٧٢	
الدولار الامريكي	٣	١٥

برنامج الاذاعة

الثلاثاء ٢١/٣/١٣٧٢

اذاعة الظهر

٨/٠٠ السلام الوطني افتتاح موسيقى ٨/١٠ نشرة الاخبار الثانية ٨/٢٠ السلام الوطني .

الاذاعة المسائية الاولى

١٢/٤٠ السلام الوطني القرآن الكريم من سورة (الأسراء) للشيخ محمد البواب ١/٠٠ ركن المنزل يقدمه الاستاذ طاهر زمخشري ١/١٠ موسيقى ١/١٠ نشرة الاخبار الثالثة ١/٣٠ اذان العشاء – ختام

الاذاعة المسائية الثانية

٢/١٠ السلام الوطني القرآن الكريم من سورة (طه) للشيخ سعيد محمد نور ٣/٣٠ (ركن المدرسة) برنامج ينظمه ويقدمه عبدالله منيعي ٢/٤٥ موسيقى ٢/٤٥ نشرة الاخبار الرابعة ٣/٠٠ السلام الوطني .

الاربعاء ٢٢/٣/١٣٧٢

الاذاعة الصباحية

١/٠٠ السلام الوطني القرآن الكريم من سورة (ابراهيم) لعبدالرحمن الدهروطي ١/٢٠ حديث الصباح لبراهيم فطاني ١/٣٠ نشرة الاخبار الاولى ١/٤٠ موسيقى ١/٤٥ السلام الوطني .

إذاعة الظهر

٨/٠٠ السلام الوطني افتتاح موسيقى ٨/١٠ نشرة الاخبار الثانية ٨/٢٠ السلام الوطني .

الاذاعة المسائية الاولى

١٢/٤٠ السلام الوطني القرآن الكريم من سورة (المؤمنون) لأحمد عبدالرحمن البناء ١/١٠ نشرة الاخبار الثالثة ١/٣٠ اذان العشاء .

الأذاعة المسائية الثانية

٢/١٠ السلام الوطني، القرآن الكريم من سورة (الاسراء) اصوفي حيدة ٢/٣٠ حديث (العالم في اسبوع) يقدمه الهادي عابدون ٢/٤٠ موسيقى ٢/٤٥ نشرة الاخبار الرابعة ٣/٠٠ السلام الوطني .

الخميس ٢٣/٣/١٣٧٢

الأذاعة الصباحية

١/٠٠ السلام الوطني القرآن الكريم من سورة (الانعام) لزكي داغستاني ١/٢٠ حديث الصباح لعبدالله خليفة ١/٣٠ نشرة الأخبار الاولى ١/٤٠ موسيقى ١/٤٥ السلام الوطني .

عباس كراره

بالمسعى

مستعد لتركيب الأسنان العظم بأنواعها والذهب من عيار الجنيه والخلع بدون الم.

جلالة الملك

يستقبل في المحطة ظهر أمس ضيفه الكريمين

سمو الامير الشيخ عبد الله آل ثاني حاكم قطر ونجله سمو الامير علي آل ثاني

في الساعة السادسة من صباح أمس [الاثنين] غادر ركاب حضرة صاحب الجلالة الملك المعظم القصر الملكي العامر قاصداً محطة سكة حديد الرياض ، وفي الساعة السادسة والدقيقة الثلاثون وصل قطار الديزل الخاص الى المحطة يقل صاحب السمو الشيخ عبد الله آل ثاني وسمو نجله الكريم الشيخ علي آل ثاني حاكم [قطر] فنزلا سموهما من القطار ، واستعرضا حرس الشرف المصطف في ساحة المحطة ، وبعد ان تقدما سموهما فسلما على جلالة الملك غادرا المحطة في سيارة جلالته الخاصه حيث حلا سموهما ضيفان كريمان في قصر الضيافة الخاص وفي الساعة العاشرة زار جلالة الملك ضيفيه الكريمين في قصر الضيافة ، ثم غادره الى قصره العامر وفي المساء أعدت مأدبة ملكية كريمة في القصر العامر احتفاء بالضيفين الكريمين .

سمو ولي العهد المعظم

في رحلتــــه الميمونة

جريدة المدينة المنورة

في صباح يوم الخميس زار سمو ولي العهد المعظم جريدة المدينة المنورة حيث أستعرض سموه أقسامها المختلفة وأستمع الى قصيدة القاها السيد علي حافظ ثم كلمة القاها عثمان حافظ وحينما وقف سموه المعظم يتفقد الاجراءات التي تسبق صدور الجريدة وعملية الطبع وكانت المطبعة تقدم لسموه صور مختلفة لرسم سموه الكريم

افتتاح مستشفى الملك

وفي الساعة العاشرة والنصف غادر موكبه السامي قاصدا الى مستشفى جلالة الملك عبدالعزيز حيث تفضل سموه المحبوب بافتتاحه وقد أقامت وزارة الصحة حفلة كبرى بهذه المناسبة الكريمة على شرف سموه وعند وصول سموه الى المستشفى أدت التحية لسموه ثلة من جنود الشرطة وكان في استقبال سموه سمو وزير الصحة الأمير عبدالله الفيصل ومعالي وكيل أمير المدينة والأهالي والأعيان ورجال الصحة وبعد أن أستراح سموه وتناول القهوة العربية تفضل فنهض متوجها الى مدخل المستشفى ثم قدم سمو وزير الصحة لسموه المقص الذهبي فتناوله وقص الشريط وأفتتح المستشفى فتعالت هتافات الجموع مبتهجة بهذا المشروع العظيم ثم تفقد أقسام المستشفى وفروعه المختلفة فصعد سموه بعد ذلك الى سطح المستشفى حيث أقيمت مائدة الشاهي ثم تقدم بين يديه سعادة الدكتور محمد علي الشواف بكلمة شكر فيها سموه بفضل برعاية النهضة المباركة للبلاد ثم القى الدكتور حسان حتحوت قصيدة عصماء قوبلت بالاعجاب ثم غادر سموه محفوفا بالاكبار

يوم الاحد

وفي صباح يوم الاحد غادر موكب سموه الصويبرة قاصدا الى المهد وكانت القبائل المختلفة من حرب ومطير قد تجمعت على طول الطريق وكان سموه المعظم يتفضل بالوقوف عند كل جماعة منهم ويتناول القهوة العربية ويتفقد احوالهم وكانت آثار الامطار الغزيرة لا تزال باقية على طول الطريق فقد نزل المطر غزيراً في الايام الماضية في جميع نواحي الشمال وكان رجال الباديه من الرحل قد ضربو خيامهم عند مجامع الوديان وكانت فرصة لرجال الصيد من حاشية سموه الكريم فقد هبو بصقورهم الى مداخل الاودية والشعوب جرياوراء الصيد وفي الساعة السادسة والنصف وصل ركاب سموه الى المهد ويبعد نحو ٢٤٠ كيلو مترا من المدينة وكان معالي امير المدينة قد وصل ليلة البارحة الى الصويبره ومعه وفد من الاهالي ليرحبو بسموه الكريم وعند وصول ركاب سموه المعظم عند مدخل البلدة ادت التحية لسموه ثلة من جنود الشرطة وقد وقفو عند الصيوان المعد لاستقبال سموه ووقف طلاب المدرسة ورجال القبائل المختلفة يرددون اهازيجم البدويه وبعد ان اخذ سموه مكانه من الحفل تقدم الشريف منصور بن علي بكلمة ترحيب عن العمال ثم تقدم السيد عبدالله خياري بكلمة عن الموظفين واعقبه الاستاذ جميل جلون بكلمة وبعد استقبل سموه رجال شركة نقابة التعدين توجه سموه قاصدا الى المخيام وفي المساء أقام معالي امير المهد الشيخ سعود بن عبد الرحمن السديري حفلة كبرى على شرف سموه احتفالا بقدومه حضرها الامراء ولفيف من رجال البلدة ورجال الشركة ورجال القبائل وبعد أن تناول سموه القهوة العربية واستمع إلى كلمة الترحيب انتقل الى مكان المائدة وبعدذلك غادر بموكبه السامي محفوفا بالاقبال ؟

حفلة تكريم

سمو الامير نواف

أقام يوم السبت الماضي الأمير فواز الشعلان وأخوه نواف الشعلان حفلة عشاء فاخرة في نادي الشرق على شرف سمو الأمير نواف دعي اليها سعادة السفير الشيخ عبدالعزيز بن زيد والوزير المفوض خير الدين الزركلي والوفد العسكري والسيد عبدالمحسن بن زيد ورجال السفارة السعودية وفي حوالي الساعة التاسعة والنصف ودع سمو الأمير نواف بمثل ما استقبل به من حفاوة .

سعادة الشريف شرف رضا

عاد من المدينة سعادة الوزير المفوض الشريف شرف رضا النائب الأول لمجلس الشورى وكان سعادته قد سافر وعاد في معية سمو الأمير عبدالله الفيصل لتوديع سمو ولي العهد المعظم فنرحب بقدومه .

وفد اهالي مكة

عاد بطريق الجو من المدينة المنورة مساء يوم الأحد وفد مكة الذي كان قد سافر للتشرف بالسلام على سمو ولي العهد المعظم هناك وتوديع سموه في مغادرته المدينه . وقد لاقى الوفد من سمو ولي العهد المعظم كل عطف ورعاية حفظ الله سموه الكريم .

معالي الشيخ

حمد السليمان

من المنتظر ان يصل اليوم الى جدة حضرة صاحب المعالي الشيخ حمد السليمان وزير الدولة ، ونائب معالي وزير المالية ، بعد ان قضى مدة في اور باللاستشفاء والمعالجة ، وقضى دور النقاهة في القاهرة ، فنرحب بقدومه اجمل ترحب .

سعادة الشيخ

سليمان الحمد

من المقرر ان يغادر جدة بعد ظهر اليوم بطريق الجو الى ظلم ، سعادة الشيخ سليمان الحمد وكيل وزارة الماليه للتشرف بمقابلة صاحب السمو الملكي ولي العهد المعظم هناك وتوديع سموه ، وتلقى بعض أوامر سموه وتعليماته في بعض شئون الدولة ، فنرجو لسعادته أوباً حميداً .

بعض المشروعات الاصلاحية ... في دار الهجرة النبويه

« لئن كانت مبرات صاحب السمو ولي العهد المعظم في مكة وجدة ومشروعاته الاصلاحية ، قد قوبلت من الشعب كله بمزيد من الولاء والاخلاص ، فان مبرات سموه ومشروعاته في المدينة المنورة – دار الهجرة النبوية – ستلقى من العالم الاسلامي كل شكر وتقدير ، واننا إذ ننشر ماعلمناه من مشروعات – عدا مشروعي بناية المسجد الشريف والعين الزرقاء – لنتجه الى المسئولين عن تنفيذ ما أمر به سموه برجاء الاسراع في تحقيق ما أمر ، لان مدينة الرسول العظيم (صلى الله عليه وسلم) قد مضت عليها سنوات طوال لم تمسها يد الاصلاح ، وفي المشروعات الجديدة أمل كبير في أن تأخذ نصيبها من الاصلاح والتقدم . وفق الله العاملين وسدد خطاهم »

١ - تعبيد وسفلتة جميع ميادين وشوارع المدينة، ثم تعبيد البع الطرقات والشوارع المتفرعة منها الى ضواحيها بما في ذلك المزارات الأثرية والضواحي الهامة ، كطريق قباء، وبئر عروة ، والعقيق ، وسيدنا حمزة ، وغيرها .

٢ - تأسيس محطة كهربائية عامة تقوم بها الحكومة على نحو ماهو موجود في الرياض ، وجدة .

٣ - اكمال بناء (كلية المدينة) على نحو يجعلها أعظم المدارس جسعودية ، وقد أنتدب المعلم بن لادن لهذه المهمة .

٤ - أمر سموه سماحة رئيس القضاة بالتعاقد مع عدد من كبار العلماء للتدريس في المسجد النبوي ، ليعيد المسجد الشريف ماضيه العلمي وأمر بجعل رواتبهم على حساب سموه الخاص .

٥ - أمر وزارة المالية بانتداب هيئة فنية ، وأخرى مالية لتتولى دراسة شئون وسائل الري والزراعة بالمشاركة مع مديرية الزراعة ، واعطاء المزارعين سلفا مالية مقسطة تعينهم على النهوض بالزراعة .

٦ - صدر أمر على وزارة المالية بارسال هيئة تدرس حالة البيوت الخربة واعطاء أصحابها ممن لايستطيعون بناء دورهم قروضا مالية لاعادة مساكنهم .

٧ - أكد سموه بعدم وقوف العمل في الطريق الحيوى المعبد بين جدة والمدينة .

٨ - أمر سموه بأن يوضع في المناقصة توريد وقود الديزل لمكائن الري ، ومن ترسو عليه المناقصة فالحكومة تسلمه حالا العدد الكافي من سيارات لنقل هذه المادة الحيوية وقد بدأت المناقصة فعلا ، على أن تكون قيمة التصريف للقاز الوسخ بأقل مايمكن أن تكون عليه من الثمن . مع وضع محطات فرعية في الضواحي الى غير ذلك من الشروط

٩ - أمر سموه باستئجار دارين كبيرين - في الحال - للمعجزة من الناس أحداهما الرجال، والأخرى للنساء. وترتب لمن يلتحق بها المأكل والملبس والمسكن بحيث لايحتاج الى الاستجداء

١٠ - أمر معالي وزير المالية بتكليف مدير الانشاءات الحكومية ببناء عشرين مستراحاً وحماماً في ميدان المناخة ومعها خزان ماء كبير لراحة الحجاج والاهلين .

١١ - أمر معالي وزير المالية بارسال مكنة حفر للأبار الارتوازية مع جميع قطع الغيار اللازمة لها والمهندسين لتأمين عملها ، لتحفر مجموعة من الآبار الارتوازية في اطراف المدينة ، وجهات ازدحام السكان ، ومنازل الحجاج .

١٢ - أمر سموه بحفر آبار ارتوازية في كل محطة أو قرية من المحطات والقرى بين جدة والمدينة ، وقد بوشر العمل في ذلك حالا ، حيث الحفر الآن في رابغ .

١٣ - أمر باكمال الجناحين الباقيين في مستشفى جلالة الملك عبدالعزيز بالمدينة ، وتأثيثها تأثيثاً كاملا بكل الوسائل الطبية الحديثة .

١٤ - منذ أن وصل سموه المدينة أمر باقامة مطبخين عامين كبيرين في جانبي المدينة يقصدها في الصباح والمساء كل جائع وقد نصبت القدور الكبيرة فعلا .

هذا عدا أن سموه قد تبرع بمئات الألوف من الريالات والعديد من الكساوى منها ثلاثمائة الف ريال توزع على جميع أهل المدينة ، بالسوية ، وبمائة ريال للعوائل الكريمة التي أخنى عليها الدهر وبمائتي الف ريال البادية حول المدينة ، وعشرة آلاف كسوة للرجال ومثلها للنساء وعطف ببره على خدام المسجد النبوى ، وموظفية ، ورجال العلم ، والطلاب ، والمدارس الأميرية والأهلية ، وعلى كبار رجالات البلاد والأيتام ، والأرامل ، والجيش ، والشرطة ، وجميع موظفي الدولة وقد بلغ كل احدما أستحقه حفظ الله سموه في ظل العاهل المفدى ؟

مبرة الشتاء في جدة

ضاق نطاق هذا العدد - لكثرة ازدحامة بالمواد - عن نشر التبرعات التي جادت بها أريحية كثير من تجار جدة وأعيانهم كعادتهم سنوياً لكسوة العائلات الفقيرة في فصل الشتاء .

كما ضاق أيضاً عن كثير من المواد والاخبار المحلية التي كانت معدة للنشر فمعذرة للقراء والى العدد القادم

من امانة العاصمة
الى عموم البنائين والمنقلين والنجارين

تعلن امانة العاصمة لعموم البنائين والمنقلين والنجارين وكل من لهم تعلق بالابنية والمرمات ان عليهم عدم القيام بأي عمل الا بعد استحصال صاحب البنــاء والمرمة للرخصة الاصولية من امانة العاصمة وانها أذ تنشر هذا الاعلان تخطر اولئك الاشخاص بان كل من يقوم منهم بالعمل قبل الاستحصال على الرخص سيعرض نفسه لأشد الجزاء .

وللاحاطة بذلك جرى نشره .

بقية الصفحة الاولى

العقيد أديب الشيشكلي

الأوربال بالأس وقد دام اجتماعها حوالي النصف ساعة استعرضو فيه ما يمت الى مصلحة القضايا العربية بوجه عام وما يمت الى سوريا والبلاد العربية السعودية بوجه خاص ان أحاديث الأمل المعقودة على وحدة العرب وتضامنهم من أهم ما يلفت النظر في هذه الفترة الهامة من تاريخ العرب بين الرجال المسئولين في البلاد العربية اليوم .

الاهتمام البالغ بمشكلة الغلاء

اهتمت حكومة جلالة الملك المفدى بمشكلة غلاء الاسعار اهتماماً عظيماً ويقوم مجلس الشورى في هذه الأيام بدراسة هذا الموضوع دراسة وافية من مختلف نواحيها ويشترك معه مندوباً عن وزارة المالية سعادة مدير الماليه العام الشيخ حسين جمجوم وسعادة الشيخ محمد عبد الله الصادق أمين العاصمة وبعض ذوى الأختصاص ولا زالت اجتماعات المجلس تتوالى في هذا الشأن ويترقب الجمهور النتائج التي سيصل اليها المجلس بأمل كبير في ان يقضى على عوامل الغلاء وسنوافي القراء قريباً بما يتم في هذا الموضوع .

حفلة شركة
الزيت العربية الأمريكية

في الساعة العاشر من مساء يوم الأربعاء - غداً - ستقيم شركة الزيت العربية الأمريكية حفلة شاي في مستودع المنتوجات السائلة بجدة الواقع على بعد كيلو مترين جنوب سقالة جدة وذلك احتفالا بأفتتاح المستودع رسمياً .

وقد دعي الى الحفل عدد كبير من الشخصيات البارزة والتجار والأعيان .

رفقاً ... بأمين العاصمة الجديد

كثيراً ما نسمع همس الناس ونقرأ في الصحف المحلية شكوى الجمهور من شدة وطأة الغلاء وبالأخص الغلاء المصطنع والناس على حق .. مادامت الحكومة تخفض الرسوم الجمركية للترفية عن الفقراء ويقابل هذه الاريحية النبيلة [ردفعل عكسى] في الاسعار !! فمن المسئول عن ذلك أهي أمانة العاصمة التي لاحول لها ولا قوة ؟ عجيب وأي عجب من هذا المنطق المعكوس الصحيح

بقلم أمين العاصمة الجديد

محمد عبد الله الصادق

ما أحوج الحالة الى [ادارة تموين عامة] تعمل بالتضامن مع الغرف التجارية ، لتهيمن على الاسواق هيمنة فعالة بالوسائل المتبعة في جميع بلاد الله ، في مثل هذه الحالات لتفرض الاسعار المناسبة ضمن حدود الربح الحلال المعقول .

فمثل هذه الادارة عادة تكون [مشرعة] وأمانة العاصمة [مراقبة منفذة] وأما مطالبة الجمهور أمين العاصمة بما هو خارج عن دائرة اختصاصاته فلا ريب أن مصدر هذه المطالبة هو حسن الظن بشخص أمين العاصمة الضعيف فاسأله تعالى أن يحقق ظنون الاخوان الطيبة ولا يخيب الآمال .

أن ما عليه بعض تجارنا ـ بما فيهم المحسنين ـ من [الانتهازيين] لكل فرصة استغلالية مشروعة كانت او غير مشروعة ليشبعو غائلة الجشع المقيت المتغلغل في أعماق نفوسهم كاف لان يدرك المتفائلون بأمين العاصمة الجديد .. ان محاربة هذا العملاق الجبار وهزيمته لا تكتسب بجرة قلم ، أو بمعركة كلامية ومع ذلك فأنني سأبذل كل ما في وسعي من المساعي الصادقة والامكانيات لدى المراجع العليا الرحيمة لتتخذ من الاجرآت العادلة ما من شأنها أن تقضي على محاولات الاصطياد في الماء العكر .

وختاماً ـ وبعد تقديري لحسن الظن بي حق قدره ـ فإنني بحكم وظيفتي أبادل الجمهور شعوره المخلص فاتقبل [بصدر رحب ونفس مطمئنة] كل انتقاد برىء وتوجيه مخلص يسديه الى أمانة العاصمة اخواني ـ شفوياً أو تحريرا ، او نشراً على صحفنا الغراء وعلى الأخص [بلادنا السعودية المحبوبة] من حملة الاقلام والمفكرين وما اريد إلا الاصلاح ما استطعت وما توفيقي الا بالله ؟

بقية الصفحة الاولى

منظمة الامم المتحدة

ومفهوم هذه المادة أنه إذا أخلت دولة بالتزامها بتنفيذ الحكم فللطرف الثاني أن يلجأ إلى مجلس الأمن مطالباً باجبار الدولة المحكوم عليها بتنفيذ الحكم . فإذا رأى المجلس أن عدم تنفيذ الحكم يترتب عليه تهديد للسلام العالمي ، فإنه يتخذ الإجراءات اللازمة لمواجهة مثل هذه الحال بما في ذلك استخدام التدابير العسكرية . ومعنى ذلك أن مجلس الأمن لا يلزم ـ من حيث المبدأ ـ بتنفيذ جميع أحكام محكمة العدل الدولية بل ينظر إلى كل حكم ويقدر أهميته ووجوب تنفيذه بمدى علاقته بالأمن العالمي . وهذه نقطة الضعف في محكمة العدل الدولية وفي جميع المؤسسات الدولية . فما لم تكن هناك سلطة عليا تلزم الدول على احترام مبادىء الميثاق فالأمل ضعيف في حفظ توازن القوى واستقرار السلام العالمي .

تكوينها

ومقر محكمة العدل الدولية في لاهاي عاصمة هولندا وتتألف هيئة المحكمة من خمسة عشر قاضياً ينتخبون مستقلين عن دولهم لكفاءتهم الشخصية واطلاعهم العميق في مسائل القانون الدولي . ويراعى في انتخاب القضاة تمثيلهم لمختلف المدنيات والنظم القانونيـة في العالم . وقد انتخب عبدالحميد بدوى الفقيه القانوني المصرى المعروف ممثلا للتشريـع الإسلامي والعربي . وينتخب قضاة محكمة العدل الدولية من مرشحين ترشحهم شعب أهلية في كل دولة تعينها الحكومات ولا ينتخب المرشح قاضياً إلا إذا وافق على انتخابه كل من مجلس الأمن والجمعية العامة للأمم المتحدة بالأغلبية المطلقة ولا يجوز أن يكون في المحكمة قاضيان من جنسية واحدة . ويتمتع القضاة مدة عضويتهم بالمحكمة بإعفاءات وامتيازات الممثلين الدبلوماسيين . ويمتنع عليهم مزاولة أي عمل من أعمال المهن أو تولى أي وظيفة سياسية ، أو إدارية طوال مدة عضويتهم في المحكمة كما لا يجوز لهم القيام بوظيفة وكيل أو مستشار أو محام في قضية تعرض على المحكمة . والغاية من هذه القيود هو الارتفاع بمكانة القاضي واستبعاد كل ما يؤثر في آرائه عند اصدار الحكم في قضية ما . ويدفع للقضاة رواتب سنوية تحددها الجمعية العامة للأمم المتحدة . ومدة عضوية القاضي تسع سنوات ، ويجوز اعادة انتخابه بعد انتهاء مدته . ولا يفصل قاض إلا إذا أجمع سائر قضاة المحكمة على أنه قد أصبح غير مستوف للشروط المطلوبة . وتنعقد المحكمة بكامل هيئتها على أنه يكفي تسعة قضاة لتشكيلها . وتصدر المحكمة أحكامها بأغلبية القضاة الحاضرين . وإذا تساوت الأصوات رجح جانب الرئيس أو القاضي الذي يحل محله .

ويمثل أطراف النزاع وكلاء عنهم ولهم أن يستعينوا بمستشارين أو بمحامين أمام المحكمة واللغات الرسمية للمحكمة هي اللغة الفرنسية والإنجليزية والأصل في الجلسات أنها علنية ما لم تقرر المحكمة خلاف ذلك أو يطلب أطراف النزاع عدم قبول الجمهور لسماع المرافعة ؟

ملك الاقلام شيفرز

الموديل الجـديد
اكثر الاقلام شهرة في العالم
وأطولها خـدمة ومتانة
وأجملها شكلا واناقة
تصميمات قوية
تحسينات عامة
أشكال وأحجام رائعة جذابة
يطلب من جميع الموردين
ومتاجر الأقلام

الوكيل الوحيد في المملكة العربية السعودية

محمد صديق الميمني شارع فيصل بمكة

الوكيل مستعد بتوريده لمن يريده رأساً ولحسابه

انتهز هذه الفرصة

تعلن شركة الانشاء العربية عن حاجتها الى موظفين من ذوى المؤهلات العالية ـ

مهندس معمارى ، العدد اثنين (٢) .
ميكانيكيون للسيارات ، العدد سبعة (٧) .
اختصاصيون في نصب وتركيب العمارات الحـديدية والاسمنت ، المسلح العدد ثمانية (٨)

فعلى من يجد في نفسه الكفاءة بالقيام باحد هذه الاعمال ان يتقدم بطلبه لمكتب شركة الانشاء العربية بالخبر خلال خمسة عشر يوما (١٥) من تاريخ نشر هذا الاعلان .

المكتب الشرقي التجاري ـ بجدة

عمارة الأمير منصور

يثور على الغـلاء

فيقدم لكم

مبردات ماء ـ معامل ثلج منزلية ـ ثلاجات ـ راديو ـ مطابخ ـ سخانات ـ غسالات ـ مراوح ـ تلفونات داخلية ـ مكيفات هواء ـ بالكهرباء ـ ساعات حائط تضاء بأنوار الفلورسنت ـ بطاريات سائلة ـ ساعات يد ـ كفرات ـ أواني صيني ـ آلات كاتبة ـ بساط أمريكي ـ كتب ـ غرف نوم ـ أقمشة مشكلـة .

كل هذه الأشياء تباع بأسعار زهيدة ومغرية جداً للجملة والقطاعي وبربح بسيط .

أطلبه بقرش

بدلا من قرش ونصف

فرصة لا تعوض

المكتب الشرقي التجارى بجدة يعرض غرف إنوم وطقوم كتب بأرخص الأسعار لا تفوتكم الفرصة .

ورنيش **كيوى** الشمعى لمسح الأحذية

الوكيل في البلاد السعودية
محمد صديق الميمني
شارع فيصل ـ مكة المكرمة بالمملكة العربية السعودية

المعجزة العالميـــة

فرشات ومعجون الدكتور وست المشهورين

الفرشاة المحفوظة في غلاف زجاجي يجعلها صالحة للاستعمال في الاسفار والرحلات

الوكيل الوحيد بالمملكة العربية السعودية

محمد صديق الميمني ـ شارع فيصل بمكة

دامت ليالي أفراحكم

نحن نشاركم ليالي أفراحكم ونقـدم لكم اتاريك الأفـراح الشهيرة ذات المظلات الجميلة بأقل الأثمان

وكذلك حلويات الأفراح داخل بكتات ذات نصف رطل راجعوا محلات : ـ

محمد علي أبو داود واخوانه

جدة ـ مكة المكرمة

Ad No. Pal. 316

الوكلاء

سامى يحيى الرفـ واخوانه

مكة . جدة . الطائف

إيـــــاك انت ...

... ان تشترى براداً قبل ان تعلم ان براداً واحداً في العالم جمع المميزات الآتيـــة :

أولا ـ في امكنة خاصة منه تصل درجة الحرارة الى ٣٢ تحت الصفر
ثانيا ـ يمنع البخار من أن يتجمد على صندوق الثلج بتاتاً .
ثالثا ـ يحفظ الرطوبة اللازمة في داخله بحيث يمنع المأكولات من ان تجف .
رابعا ـ في داخله اشعة فوق بنفسجية تقتل الجراثيم الضارة بالاطعمة .
خامسا ـ يستوعب كمية كبيرة من الاطعمة بالنظر الى رقة جدرانه .
سادسا ـ له بابان داخل كل منهما حرارة مختلفة بحسب انواع الاطعمة .
سابعا ـ على ابوابه رفوف توضع عليها قوارير الكوكا كولا وغيرها وفوق هذا كله فهو .

مكفول لخمس سنوات

فهو اذن اميرالاى البرادات

برادادميرال

الوكيل العام للمملكة العربية السعودية
مكتب اكرم العجة

٤ـ تحقيقات تاريخية

مكة في اول القرن السابع ...

بقلم
حمد الجاسر

مكة وأهلها

(قال ابن المجاور.. وحدثني هندي بالهند انها تسمى عند الهنود «مكي مسير».. ويسمونها التجار «عروق الذهب»، ويسمونها البغاددة «مربية الايتام»، وقد ذكر المسعودي في كتاب مروج الذهب ان مكة من الاقليم الثاني تنسب الى المريخ وبناها ابراهيم الخليل عليه السلام وهواؤها صحيح، وجوها طيب ؛ وليلها أطيب من نهارها ؛ لأنها تنزل في لياليها الرحمة على من بها . وماؤها الآبار واطيب ماؤها الشبيكة، والوردية، والواسعة، وهي بئر وراء جبل ابي قبيس. وجميع ذلك بنته أمة العزيز زبيدة بنت جعفر بن ابي جعفر المنصور . واهلها عرب واشراف من نسل الحسن ابن علي بن ابي طالب .. على مذهب الامام زيد بن علي بن علي بن الحسين .. وهم رجال سمر لأن جل مناكحهم الجواري، السود من الحبش النوبة. طوال الجثث، صحيحين اللغة . قليلين المال، كثيرين العشائر والقبائل، ذوو قناعة، احدهم يبقى على قرص وقليل سمن ثلاثة ايام بلياليها .. وملبسهم : الصافي النيسابوري الرفيع ويتحزم بنصفه الثاني ؛ ويرمي بما فضل منها ، ولبس نسائهم القنوع .. والبراقع، ومأكولهم اللحم والسمن والخبز، وأساميهم : سالم ومسلم، وغانم وغنام، ووهاب، ونهاب، ووثاب، ومطاعن، ومفرج، وفارح، وسلال وسيار وهبار، وراشد ورشاد، ورشد، وشاكر وفاضل وطالب وواصل، وراجي، ومرتجي، وراجح وناجع، وفاتك ومالك، ومهيوب، وهياب، ودهاس ورعاش، وحواس، وكناس، وقادم، ومقدم، ومشمر، وهانئ ومهنا ..

زواج أهل مكة

في العشر من ذي الحجة يخطب زيد بنت عمرو وفي العاشر من محرم يدخل كل واحد منهم على عرسه .. قلنا ولم ذاك ؟ قالوا : لأن كلا منا يعيش مع الحاج، في كل فن من الفنون . فاذا رحل الحاج، دار النكاح والافراح، والاعراس بين الناس) فاذا تزوج رجل من اهل مكة وقطع المهر واراد الدخول على المرأة يخضب الرجال ايديهم وارجلهم وكذلك جميع اهل اليمن وحضرموت . ويحضر كل اصدقائه، من الاهل والاقارب وبيده قرطاس مكتوب فيه اسم الآتي مع وزن المبلغ وعدده، يقدمه قدام العروس كل على قدر حاله، وسعة ماله، وكذلك يفعل النساء، ويخرج العروس الى الحرم ويطوف سبعا .. ويخرج بالشمع الى بيت العروس فتجلى عليه، ويدخل عليها، ويبقى عندها سبعة ايام، ففي اليوم السابع يوم يخرج يضم الطرح الذي طرح له، ويدبره رأس مال في يده، وعند ذلك يفتح له دكانا يعيش به، ويكون ذلك الطرح دينا عليه، وكل من تزوج من القوم الذين حضروا العرس يرجع يرد اليهم الذي اخذ، الى كل واحد من القوم مثل الذي جاء به اليه، او ازيد منه، وكذلك يفعلون في سائر اقاليم اليمن ..

مأكولها المعيشية

ويطالع بها البطيخ والخيار، والقثاء، والباذنجان والكراث، ويأكلونه بالتمر والفجل . وما اشبه ذلك . وبها الرطب من البرني والمكتوم .. وكل من بها يستعمل الطيب من الرجل والمرأة وفي يد كل واحد من القوم سيف . ولم يرموا العدة من ايديهم الا في شهر الله الأصم رجب .. وبناء البلد بالحجر والجص، وبناء الطبقة الثانية بالشكل .. وبنى الامير هاشم مدينة ظاهر مكة ما بين درب الثنية والمسفلة تسمى مربعة الامير ؛ فكان يسكن بها جنده وخدمه وحشمه . وبقي البلد عامرا وخربت في دولة الامير عيسى بن فليته، وبقيت خراب الى دولة الامير قتادة بن ادريس . وجدد فيها آثارا ومواضع شتى، واراد ان يسكن فيه الغرباء وقريش، ويسكن هو وجميع اهل الشرف مكة فمات على غفلة، وبطل جميع العمل، من طول الامل، وادار الامير قتادة بن ادريس على مكة سورا من الحجر والطين، وذلك على رؤوس الجبال وبطون الاودية وركب عليه اربعة ابواب باب درب المعلى ينفذ الى عرفات وباب درب الثنية ينفذ الى مدينة الرسول ﷺ ويسمى باب جدة، وباب العمرة وباب المسفلة ينفذ الى اليمن، وباب الصغير ينفذ الى الصفا والمصافي والصحيفة وهو واد ليس عليه طريق على هذا الوضع والترتيب (ثم رسم صورة مكة وابوابها ومدينة الامير هاشم) هذا ما اردنا نقله من كلام ابن المجاور في رحلته اوردناه على علاته .

شعر قديم

الراحة ..!!

لحسين سرحان

بحثت عن الراحة المصطفاه   وقد خلصت من دواعي الهموم
ورفت كما رق ضوء الاياه   وطابت كما طاب برء الكلام
ولكنني لم اجد راحة   كتلك .. وقد آن أن أستريح

رأيت السعيد بلذاته   وشمت الغني على ما أفاد
كلا انهما في سويعاته   يمس مع الورد شوك القتاد
واصبحت اعجب من عالم   شقي .. وقد آن أن يستريح

وذو الجاه يزهو بما ناله   من الجاه .. أني نهى أو أمر
وذو الوهم يخطف ما خاله   قريبا وان كان فوق القمر
حجى خائب ضل في مجهل   سحيق .. وقد آن أن يستريح

وكم سالم عالم سالم   ثلاثا .. كما قيل عند الطلاق
تألم من روحه الهائم   يغل فيأبى سوى الانعتاق
ولج فما عاد بعد الغنى   بشيء .. وقد آن أن يستريح

وآخر اجهل من (لقلق)   وأن كان يلبس ثوب النعيم
اذا ارتاح في يومه المونق   أصيب بيوم ثقيل شتيم
يحمل نعماه ذنبه   غباء .. وقد آن أن يستريح

وفي الوحش والطير امثالنا   ثقال الهموم .. كثار التعب
نلوك الاماني فما بالنا   نصدقها بعد فرط الكذب
أرى الكون يعمه في حندس   بهيم .. وقد آن أن يستريح

بلوت السرور بألوانه   فإن عز في صدقه .. أفتعل
وناء فؤادي بأحزانه   وما أرتحت في القول أو في العمل
ولم أستفد راحة حلوة   لنفسي .. وقد آن أن استريح

وجدت .. وجدتك ياراحتي   الا ما أشد غباء الانام
اذا نزل الموت في ساحتي   ورف نداء رفيف الغمام
وزف الضعيف الى قبره   ونام فقد آن .. أن يستريح

بشرة خير ...!

يعرض حاليا بمناسبة موسم الافراح

محل عبد العزيز قطان - مكة - شارع فيصل

- بدل [شرعة] عصرية كاملة في منتهى الوجاهة .
- بدل نوم نسائي فخمة للعرائس موديلات جديدة والوان مغرية .
- بلوزات شتوية جديدة في نوعها من الصوف مزركشة بالقصب
- فلات نسائي ممتازة صوف وقطنية ودانتلا .
- شراريب نيلون نسائي نوع ممتاز حديث موديل ٥٢ مضمونة بالبرهان .
- ملابس داخلية رجالي ونسائي وأطفالي بمختلف انواعها
- ادوات تجميل [تواليت] مكياج . روج . بودره .
- أحمر شفائف وخلافه : انتاج شركة [كوتي] العالمية ،
- ملكة العطور [كوتي] أسانس وكلونية مع اشهر الرواح الباريسية .

محلنا موضع ثقتكم . أسعارنا لاتزاحم

شركة الزيت العربية الامريكية

لا تزال بها وظائف شاغرة

للموظفين ذوي المؤهلات في مقاطعة الاحساء

الاعمال الكتابية

(تتطلب المعرفة باللغة الانجليزية تحدثا وقراءة وكتابة)

طابع على الالة الكاتبة (انجليزي أو عربي) ـ مترجم تحريري وشفوي ـ كاتب اختزال ـ مامور مستودع ـ كتبة (للتسلم والشحن ـ تلخيص المصروفات ـ حسابات ـ سجلات الفواتير سجلات المخزونات)

الاعمال الطبية والفنية

طبيب ـ ممرض ـ خبير فني بالمختبرات ـ خبير بفلاحة البساتين رسام تصميمات ـ مساح أراضي ـ رئيس خدم ـ مراقب صحة .

الحرف

سائق ـ رجل مطافئ (لعربة الماء) عامل مراجل ـ مركب انابيب دورات المياه ـ دهان ـ نجار ـ مساعد حفار ـ كمساري قطارات ـ مهندس قاطرات ـ كاتب قطارات ـ مامور ساحة تخزين ـ وكيل محطة ـ براد أنابيب ـ لحام كهربائي ـ حداد ـ خراط رئيس عمال ـ سمكري صفيح ـ طباخ ـ مصلح أجهزة الراديو منجد ـ عامل خطوط التلفونات ـ مصلح هياكل السيارات وقاد ـ موضب محركات ـ ميكانيكي ـ (ديزل ـ آلة رافعة تدار بالديزل ـ أجهزة ـ ثلاجات ـ طائرات ـ سيارات) عامل في اجرارة ـ محطة توليد الكهرباء آلة رافعة ـ مستودع البترول السائب) عامل بحري ـ (ربان ـ ضابط بحري أول ـ مهندس)

يشترط على طالبي الالتحاق أن يجتازوا الفحص الطبي للتأكد من خلوهم من الامراض المعدية والعلل التي من شأنها ان تعوق عملهم . هذا وان الاختبارات التي تجريها الشركة ستحدد مقدرة ولياقة طالبي الالتحاق للأعمال الخاصة التي يطلبونها .

وترحب مكاتب الشركة في جدة والدمام والهفوف بتلقي طلبات الالتحاق وليس لدى مكتبي جدة والهفوف وسائل لاجراء الفحص في الحرف ولكنها ستكون مسرورة بترتيب مقابلات اضافية لمن تظهر لديهم المؤهلات اللازمة. وان تقرير مقدرة طالب العمل ومطابقتها على الحد الادنى التي تتطلبها الوظائف المذكورة اعلاه تعتمد على فحص الطالب في الحرفة من قبل الشركة   شركة الزيت العربية الامريكية

نضارة الشباب وجاذبيته

تتمثل في روائح

ليالي باريس

الوكلاء

محمد نور صلاح جمجوم وأخوانه

جدة

قرر اطباء انجلترا .... على ان ....

فالدرما

هو العلاج الوحيد لشفاء : ـ الاكزيما ـ البقع ـ الجروح الحروق ـ البثور ـ الدمامل ـ وحب الشباب

فالدرما يباع في كل مكان

بمكة ـ وجدة ـ والمدينة ـ والطائف ـ والرياض

الى عموم الشركات السعودية والأجنبية والمقاولين السعوديين

يعلن مكتب المعادن والشركات بوزارة المالية ، الى عموم الشركات السعودية والاجنبية والمقاولين ـ السعوديين منهم والاجانب ـ واصحاب الورش الميكانيكية والصناعية ، انه يقتضي مراجعة المكتب المذكور لتجديد رخص العمل لعمالهم وموظفيهم بالقيمة المحدودة لها ولذا حرر .

لدى شركة خط الانابيب عبر البلاد السعودية

المحلات الشاغرة التالية للاعمال في محطاتها في شمالي المملكة السعودية

رئيس ميكانيكي ـ رئيس مغسل الملابس ـ مشرف على الحظيرة ، الكراج ، رئيس عمال ، في جميع الحرف ، رئيس طباخين ـ قيم بيت ـ رئيس كتبة اطباء ـ رجال الاسعاف الاولى ممرض مساعد العامل الرئيسي لاصلاح العدد .

، طالبو العمل المتقدمين يجرى فحصهم طبيا وشركة خط الانابيب عبر البلاد العربية بجدة تقبل طلبات الرجال الاكفاء بالوظائف المشار اليها اعلاه ،

رخصة البناء المرمة

تعلن امانة العاصمة للجمهور الكريم ان كل من يريد القيام ببناء او مرمة فعليه مراجعة الامانة قبل البدء في ذلك لاستحصال الرخصة الرسمية طبقا للنظام وان كل من يقدم على ذلك قبل استحصاله للرخصة فان الامانة ستتخذ معه الاجراءات الشديدة وللاحاطة بذلك حرر .

المعروض للبيع

ثمانية عشر قيراط وثلث وجزء من ١١ من القيراط من كامل الدار الواقعة بمحلة جرول بالقرب من معمل بلاط الجمجوم على يسار الذاهب الى ربع عاقق . المحتوية على مقعد وخزانة وبيت خلاء ومنافعة وعلى حوش كبير محاط بالحجر والنورة ارتفاع اربعة أمتار تقريبا بحجة شرعية فكل من له رغبة فليراجع الدلال احمد سحلبجي والبيع خالي .